Herbstäquinox am 23. September 2015

Der Herbst mit der Herbst-Tag-und-Nacht-Gleiche 2015 beginnt mit einem kühlen und verhangenen Regentag. Mit meinen Erinnerungen gehe ich ein Jahr zurück. Ich lesen meinen Blogbeitrag von der Herbst-Tag-und-Nacht-Gleiche 2014. Rituale sind für mich Abläufe mit einer gleichbleibenden Struktur und flexiblem Inhalt. Rituale halte ich lebendig und Leben bedeutet Veränderung. So feiere ich die alten Sonnenfeste (im Frühling, im Sommer, im Herbst, im Winter) immer ähnlich und doch nie gleich. Was für mich Herbst bedeutet und womit ich Herbst verbinde, habe ich im Blogbeitrag 2014 beschrieben.

Die Sonnenblumen werden regelmässig von Vögeln besucht.

Der 23. September 2015 ist Mittwoch, mein Putzmorgen. Während die Kinder in der Schule sind, putze ich heute wie gewöhnlich.

Jedoch den Esstisch räume ich ganz ab, um ihn später mit den Kindern herbstlich zu dekorieren.

Zwischendurch wird es sogar fast etwas sonnig.

Zum Mittagessen koche ich „Rösti“ aus eigenen Kartoffeln, die wir im August geerntet haben.

Am 25. August 2015 ernteten wir die Kartoffeln.

Zum Apéro gibt es Rohkostgemüse aus dem Garten und wie oft, wenn wir etwas feiern, bekommen meine Kinder eine Schale Pommes-Chips. Beim Mittagessen sprechen wir über den heutigen Tag und tauschen unsere Gedanken zum Herbst aus. Mein Sohn meint unter anderem: „Es wäre doch logisch, wenn man den Tag im Herbst Tag-und-Nacht-Gleiche nennen würde und im Frühling Nacht-und-Tag-Gleiche.“

Manchmal mache ich eine Pilzsauce dazu.

Ich mag „Rösti“ belegt mit Tomaten und gewürzt mit Bärlauch und Knoblauchöl.

Meine Kinder möchten am Nachmittag mit Freundinnen und Freunden abmachen. Ich verbringe den Nachmittag im Garten. Es regnet leicht und ist kühl. Während ich den Regen spüre, fühle ich wie verkrustete Gefühle in mir sich loslösen können. Gerne übergebe ich in Gedanken diese dem Regen und der Mutter Erde. Ich danke der Erde. Mir kommt ein Dank-Lied in den Sinn. Ich gehöre keiner Religion an. Dennoch gefallen mir viele Kirchenlieder. Ich beginne das Lied *Danke, für diesen guten Morgen* zu summen. Ich erfinde für mich andere Textstrophen.

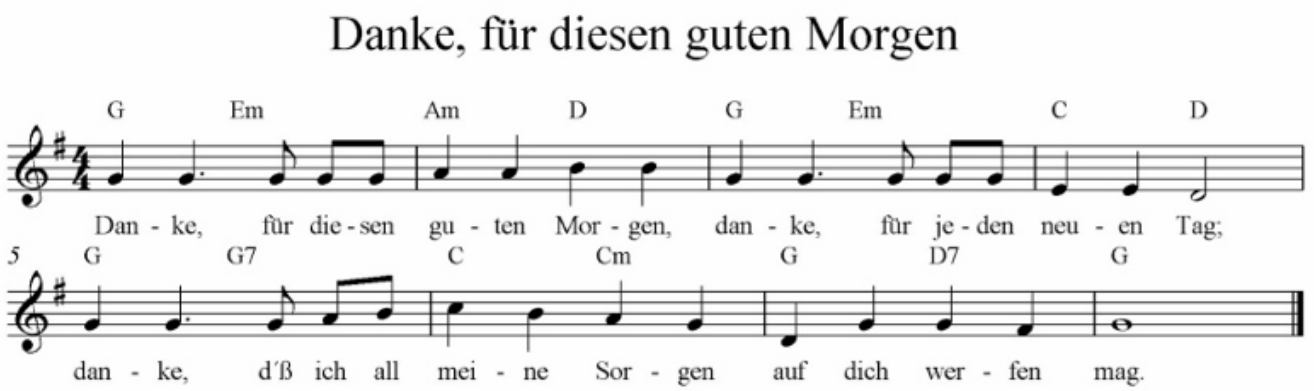

Einige meiner Texte fürs Lied:

- Danke, für die Gartenfrüchte, danke, für dieses Gartenjahr; danke, dass ich all dies mit Genuss essen darf.
- Danke, für die lustigen Stunden, danke, für die Fröhlichkeit; danke, dass ich mich an kleinen Dingen freuen kann.
- Danke, für die schwierigen Momente, danke, für jeden Moment; danke, dass ich an Schwierigkeiten stetig wachsen kann.
- Danke, für die grosse Ernte, danke, dir liebe Erde; danke, dass ich hier auf diesem Planeten leben darf.

Das Lied für mich singend ernte ich Gartenfrüchte und viele Kräuter. Es ist mir klar, welches Lied ich dieses Jahr mit den Kindern singen werde im Herbst. Die Kräuter verarbeite ich zu Kräuter-Pesto, um eigene Gartentomaten einzulegen.

Gurken und Tomaten haben wir in diesem Jahr zahlreiche.

Die Kinder kehren zurück. Sie dürfen je von ihrem geschenkten Baum Früchte ernten. Meine Tochter ist froh, dass in diesem Jahr ihr Birnenbaum auch zum ersten Mal Früchte trägt.

Meine Tochter wählte für sich nach unserem grossen Gartenumbau

einen Birnenbaum.

Mein Sohn ist stolz auf seine roten und süssen Äpfel.

Süss und knackig sind die von meinem Sohn ausgewählten Äpfel.

Wir dekorieren den Tisch. Mein Sohn möchte das alte Geschirr von meinen Urgrosseltern zur Feier benützen.

Das Sommerwimmelbuch macht dem Herbstwimmelbuch Platz. Eine Kerze brennt nun wieder am Abend.

Wir schauen uns Fotos vom letzten Jahr an. Sie möchten noch mehr Fotos anschauen und klicken sich durch die Fotos durch, während ich den Apéro zubereite. Die Kinder wählen für sich je

ein Foto aus. Für diesen abgebildeten Augenblick sind sie dankbar. Wir drucken die Bilder aus und schmücken damit unseren Esstisch.

Zum Apéro gestalte ich einen Rohkostteller. Die Kinder freuen sich darüber.

Für das festliche Abendessen backe ich Dinkelvollkornbrötchen (pur und mit Oliven).

Dazu gibt es halb-getrocknete noch warme Tomaten, Randensalat und Tomaten-Gurken-Caspaccio.

Mein Sohn liebt Wurzelgemüse. Der erste Randensalat schmeckt uns allen besonders gut.

Halbgetrocknete Tomaten und Caspaccio bestehend aus dünnen Tomaten- und Gurkenscheiben

Zum Dessert geniessen wir Trauben, Äpfel, Birnen, süsse Brombeeren und Heidelbeeren.

Gemüse und Früchte für unser Essen stammen aus unserem Garten.

Wir singen unser neues Herbstlied. Meine Kinder erfinden je eine eigene Strophe und danken auf persönliche Weise.

- Danke, für die feinen Äpfel, danke für die süssen Birnen; danke, dass ich so viele Gurken essen kann. (Strophe von meinem Sohn)

- Danke, für die farbigen Raupen, danke für „meine“ Birnen; danke, dass ich einfach im Garten sein darf. (Strophe von meiner Tochter)

Satt und glücklich bereiten sich die Kinder für die Nacht vor. Im Bett lese ich ihnen noch ein Kapitel aus unserem Vorlesebuch Momo von Micheal Ende vor, obwohl es schon spät ist. Dennoch könnte ich an diesem Abend die Kinder nicht einfach ohne Geschichte einschlafen lassen. (Vor)lesen verbinde ich fest mit der kalten Jahreshälfte.

- Danke für diesen Erntetag ja, danke für meine geliebten Kinder; danke dass ich von Herzen Danke sagen kann!

Dieser Artikel wurde am 23. September 2015 veröffentlicht.

Mond

Seit gut einem Jahr habe ich meinen eigenen Blog. Vieles aus meinem Leben konnte ich hier niederschreiben. Vieles aus meinem Leben fand den Weg nicht in meinen Blog. Ich empfinde mich als Erdenkind, wie alle Lebewesen für mich Erdenkinder sind. Meine energetischen Eltern sind Vater Himmel (Universum) und Mutter Erde (Planet Erde). Der Mond strahlt für mich Grossmutterenergien aus und die Sonne schwingt für mich mit den Energien von Grossvater. Mond-Grossmutter fliesst mit dem Element Wasser. Sonne-Grossvater brennt mit dem Element Feuer, Mutter Erde nährt mit dem Element Erde und Vater Himmel fliegt mit dem Element Luft.

Voller Kraft zeigt sich der Vollmond am 29.08.2015 nach einem heissen Sommertag.

Während meinem ersten Blogjahr habe ich im Laufe des Jahres darüber geschrieben, wie ich die Kraft der Sonne ehre und die vier grossen Sonnenfeste, die Herbst-Tag-und-Nacht-Gleiche, die Wintersonnwende, die Frühlings–Tag-und-Nacht-Gleiche und die Sommersonnwende, feiere. Nun möchte ich beschreiben, wie ich die Kraft des Mondes ehre. Seit ich Kind bin prägt mich der Mond. Ich achte ihn wohl schon seit ich auf dieser Erde bin. Ich feiere die grossen Mondfeste des Jahres. Der Mond mit seinem Wandeln ist mir genauso wichtig. Ich beobachte mich, die Natur und die Mitmenschen während seinem Zyklus von Vollmond bis Neumond.

Der Vollmond im August empfinde ich als einer der stärksten Vollmonde im Jahr. Die Natur und die Energien im Hochsommer sind voll, leuchtend und einnehmend. Wir ernten im Garten die vielen reifen Früchte zum Vollmond im August und verarbeiten sie zu wundervollen Leckerbissen.

Die Zwergnektarinen zeigen sich in roter Farbe.

Die Heidelbeeren schmecken süss und fruchtig.

Dicke, saftige und wohlschmeckende Peperoni strahlen im Sonnenlicht am Vollmondaugustmond.

Ich danke den Bienen und den vielen anderen Insekten für ihre riesige Arbeit.

Viele Blumen zeigen sich in Gelb- und Rottönen. Kapuzinerkresse am 29.08.2015.

Sonnenblumen spiegeln für mich die Kraft des Sommers, der Sonne und des Vollmondes.

Gladiolen liebte meine Mutter. Ich erinnere mich durch die Gladiolen in meinem Garten intensiv an sie.

Dieses Jahr ist mir bewusst geworden, dass „ernten“ mit Arbeit verbunden ist. Bis ein Rohkostteller zum Geniessen bereit ist, braucht es viel Energie. Neben den Früchten geniessen wir auch

anderes aus unserem Garten. Dazu gehört auch Wurzelgemüse, welches wir an Neumond geerntet haben. So schliesst sich der Kreis auch auf unseren Tellern.

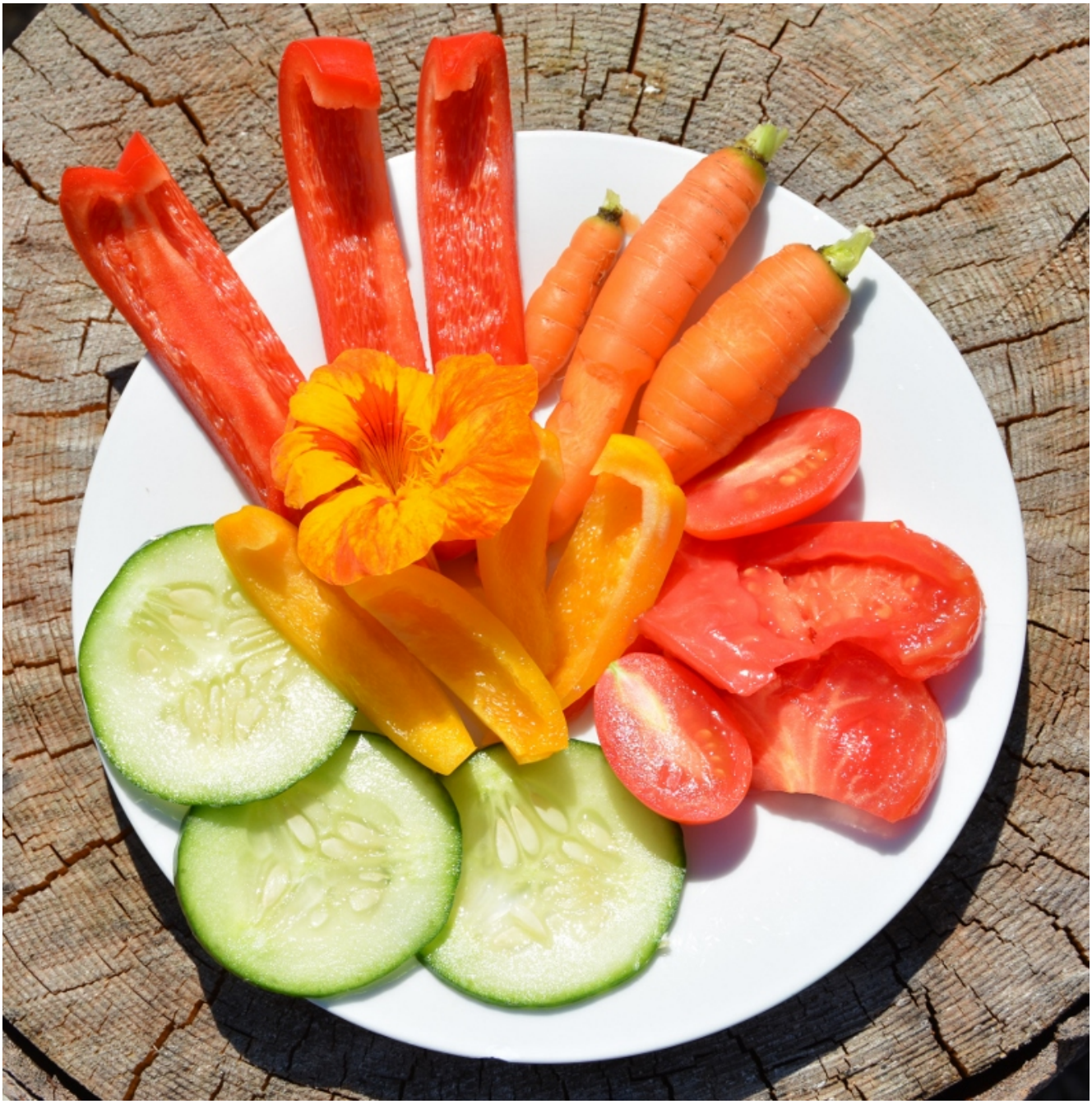

An beiden Vollmondtagen im August 2015 geniessen wir einen bunten Rohkostteller.

An Neumond geerntete Zwiebeln verarbeitet mein Mann am Vollmond zu gebackenen Zwiebelringen.

Zum Rohkostgemüse essen wir Backofenkartoffeln aus unserem Garten.

Der Vollmond am 29.08.2015 ruft mich zu neuen Aufgaben. Welche das sind, weiss ich nicht. Wenn du es dir vorstellen kannst, du mich in einem Projekt oder anders fühlen kannst, kontaktiere mich.

Dieser Artikel wurde am 29.08.2015 veröffentlicht.

Sommerbeginn mit der Sommersonnwende am 21. Juni

Ich erzähle den Kindern, dass an der Sommersonnwende bei uns der längste Tag und die kürzeste Nacht herrschen. Es ist das Gegenteil von der Wintersonnwende. Die Sommersonnwende wurde von den Kelten gefeiert und heisst Litha. Es ist eines der vier Sonnenfeste. Die Sommersonnwende steht gegenüber der Wintersonnwende. Die Tag-und-Nacht-Gleiche im Herbst und die Tag-und-Nacht-Gleiche im Frühling gehören auch zu den Sonnenfesten, die für die Kelten und auch für mich im Jahreskreis eine tiefe Bedeutung haben.

Wir feiern das Fest wie es kommt und ehren das Element, welches gerade vorherrscht an diesem Tag.

Es regnet und dazwischen gibt es sonnige Abschnitte. Wir geniessen den Garten.

Egal wie das Wetter zur Sommersonnwende ist, wir feiern draussen.

Aus unserem Garten ernten wir und lichten aus.

Die Kinder ernten gerne Beeren.

Bereits dürfen wir Vieles ernten.

Die letzten Frühlingsgemüse wie Radieschen und Kohlrabi gibt es auf unseren Sommersonnwendteller.

Nach 1 1/2 Stunden Arbeit sind die Salate (Eisberg-, Kopf-, Pflück- und Bataviasalat) gerüstet.

Ich mag den Duft von Lavendel.

Bereits sind die Farbtöne vielfältig.

Das Frühlingswimmelbuch macht dem Sommerwimmelbuch Platz.

Meistens findet das Sommerwimmelbuch im Wintergarten Platz.

Wir lernen ein neues Sommerlied. Ein Feuer entzünden wir nach Möglichkeit. Wir erzählen uns, was wir mit Sommer verbinden.

Zur Sommersonnwende ist alles voll und egal ob Wärme, Regen, Hochgefühle oder Tiefpunktmomente da sind, alles ist intensiv.

Für mich ist die Sommersonnwende manchmal überfordernd. Ein Fest nach dem anderen findet statt. Seien es Abschlussfeste, Geburtstagsfeste oder Sommerfeste. Ich tue mich schwer wegzuwerfen. Ich möchte so gerne all diese Fülle behalten und bewahren. Dies ist jedoch nicht der Lauf der Natur. Jetzt ist die Zeit der Fülle und auch des Überflusses.

Das Zentrum des Jahres, die Hälfte des Jahres ist erreicht. Ich verbinde damit eine Acht.

Wir legen und schmücken eine Acht zur Sommersonnwende.

Der erste Kreis der Acht liegt hinter mir und vor mir liegt der zukünftige zweite Kreis. So sehe ich zurück, was ich in der ersten Hälfte des Jahres schon vollbracht habe, was sich in dieser ersten Hälfte verwirklicht hat, was alles gediehen ist und was zur Reife gefunden hat. Es ist auch der Moment zu

erkennen, was sein möchte und was nicht. Mit der Acht verbinde ich AchtSamkeit und die Acht steht zwischen der Sieben und der Neuen, welches meine liebsten Zahlen überhaupt sind. Es ist für mich die Möglichkeit zu erkennen, was ich beACHTen möchte. Wohin geht es, wenn ich in der Fülle bin? Was werfe ich weg, was behalte ich und wie komme ich in dieser Fülle zurecht? ACHTsam möchte ich sein auch im Überfluss.

Mit meiner Familie halte ich fest, was wir bereits erreicht haben in der ersten Hälfte des Jahres. Dabei nehmen wir die Liste, die wir während der Wintersonnwende erstellt haben, zur Hand.

Im 2015 freuen wir uns, dass das Kinderzimmerumbauprojekt erfolgreich beendet wurde. Für die zweite Hälfte des Jahres wünschen wir uns, dass alle grossen Übergänge nach den Sommerferien freudvoll und reibungslos stattfinden können. Ein Feuer entfachen wir dieses Jahr nicht.

Sommer verbinde ich mit

- Süden
- Rot- und Violett-Farbtöne
- Feuer
- Inspiration
- Sein
- Wasserfall
- Sprudeln lassen, Bewegung
- Energien sind im Aussen
- Aussen
- Leben
- Energieähnlich wie der Vollmond
- Energieähnlich wie die Mittagszeit
- Blühte – Frucht
- warm
- BeACHTung
- Ausgelassenheit
- Fülle

- Sommerferien
- Wassersport und laue Nächte
- Kochen über dem offenen Feuer

Sommerlicher Gartengenuss ist für mich

- Kräuter
- Salate
- Blumen
- Beeren
- Früchte (Gemüse) in allen Farben
- Obst

Eintrag wurde am 21.06.2015 veröffentlicht.

Frühlingsbeginn mit der Frühlings-Tag-und-Nacht-Gleiche

Ich erkläre den Kindern, dass die Nacht an der Frühlings-Tag-und-Nacht-Gleiche gleich lang ist wie der Tag. Zudem werfen wir auch einen Blick in den Himmel. Am 20. März 2015 fand zum Beispiel gleichzeitig mit der Frühlings-Tag-und-Nachtgleiche eine Sonnenfinsternis statt und es war Neumond. Eine Tag-und-

Nacht-Gleiche gibt es auch im Herbst. Im Frühling werden ab der Frühlings-Tag-und-Nacht-Gleiche die Tage wieder länger als die Nächte. Im Herbst ist dies umgekehrt. Ab der Herbst-Tag-und-Nachtgleiche werden die Tage kürzer und die Nächte länger.

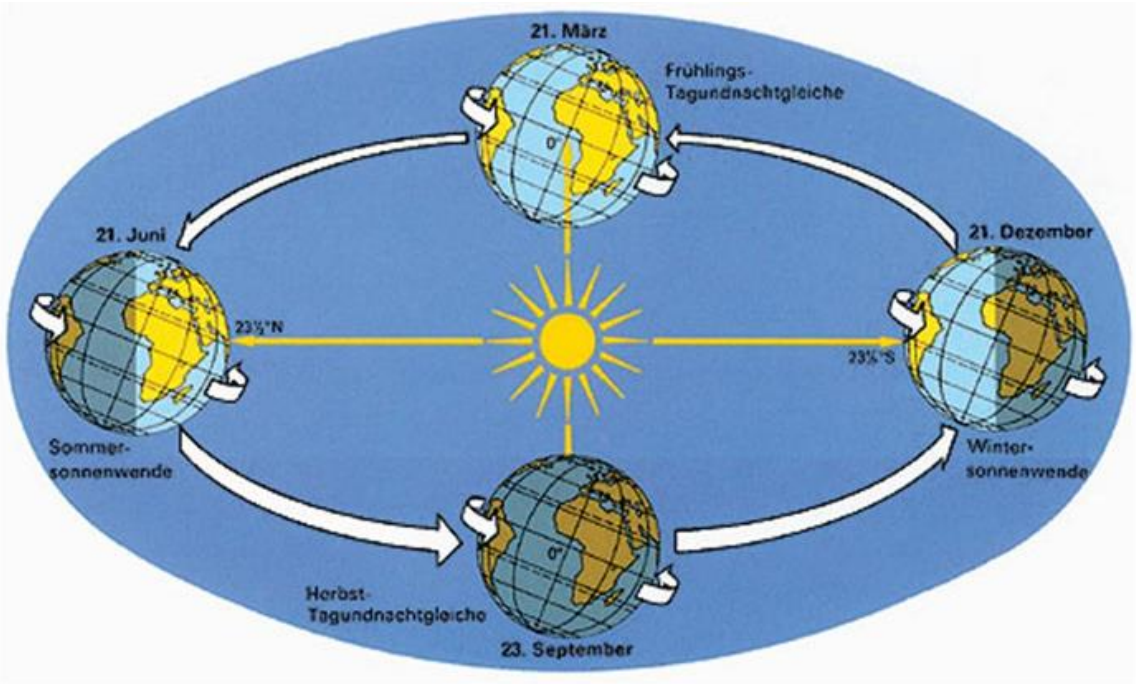

Mit Bildern und Modellen erkläre ich ihnen die Jahreszeiten.

Unser Winterwimmelbuch macht dem Frühlingswimmelbuch Platz.

Das Frühlingswimmelbuch bekommt seinen Platz an der Frühlings-Tag-und-Nacht-Gleiche.

Gemeinsam spazieren wir durch unseren Garten, durch Feld und Wald. Wir entdecken die ersten Frühlingspflanzen und Frühlingsboten.

Aprikosenblüten

Nektarinenknospen

Ich staune jeweils über die Frühblüher. Trotz noch kühlen Temperaturen erwachen sie. Hier unsere erste Schneerose am 20.03.2015.

Auf dem Spaziergang sammeln wir Wildkräuter, Gartenkräuter und essbare Blüten wie Gänseblümchen oder Stiefmütterchen. Mit unseren gesammelten Frühlingsleckereien dekorieren und verfeinern wir unseren grünen Salat mit Radieschen und Frühlingszwiebeln aus dem Garten, den wir zur Frühlings-Tag-und-Nacht-Gleiche essen. Einen Frühlingsgruss gibt es auch noch in anderer kulinarischer Form. Dies kann z.B. ein Rezept mit Bärlauch sein oder manchmal kaufe ich Beeren oder Spargeln (auch wenn sie noch aus dem Ausland kommen). Wir erzählen uns, was wir mit Frühling assoziieren, worauf wir uns freuen und was wir in dieser Jahreszeit vermissen werden. Wir zählen die vielen bevorstehenden Frühlings-Feste auf z.B. Ostern, andere besondere Tage im Frühling und viele Geburtstage von Kindern, die wir gut kennen. Dabei befassen wir uns auch mit dem keltischen Fest Ostara.

Ostara: Mit Ostare wird der Frühlingsbeginn gefeiert. Die Kraft der Sonne und die Wachstumskraft nehmen an Stärke zu.

Ich teile meinen Kindern mit, dass es in meinen Augen kein Zufall ist, dass das christliche Osterfest auch im Frühling gefeiert wird. Wir dekorieren unsere Eingangstür neu, je nach dem, ob es noch Schnee hat oder schon die ersten Blumen blühen. Auch drinnen gestalten wir unsere Eingangstüre frühlingshaft.

Unsere Eingangstür ist geschmückt mir Frühlingsmandalas und Häkelanschlagblume meines Sohnes und Frühlingsfarbenstreifen meiner Tochter.

Wir erinnern uns an Frühlingslieder und singen diese. Wir

erlernen auch ein neues Lied. *I like the Flowers (Ich lieb den Frühling)* ist z.B. ein Frühlingslied von uns.

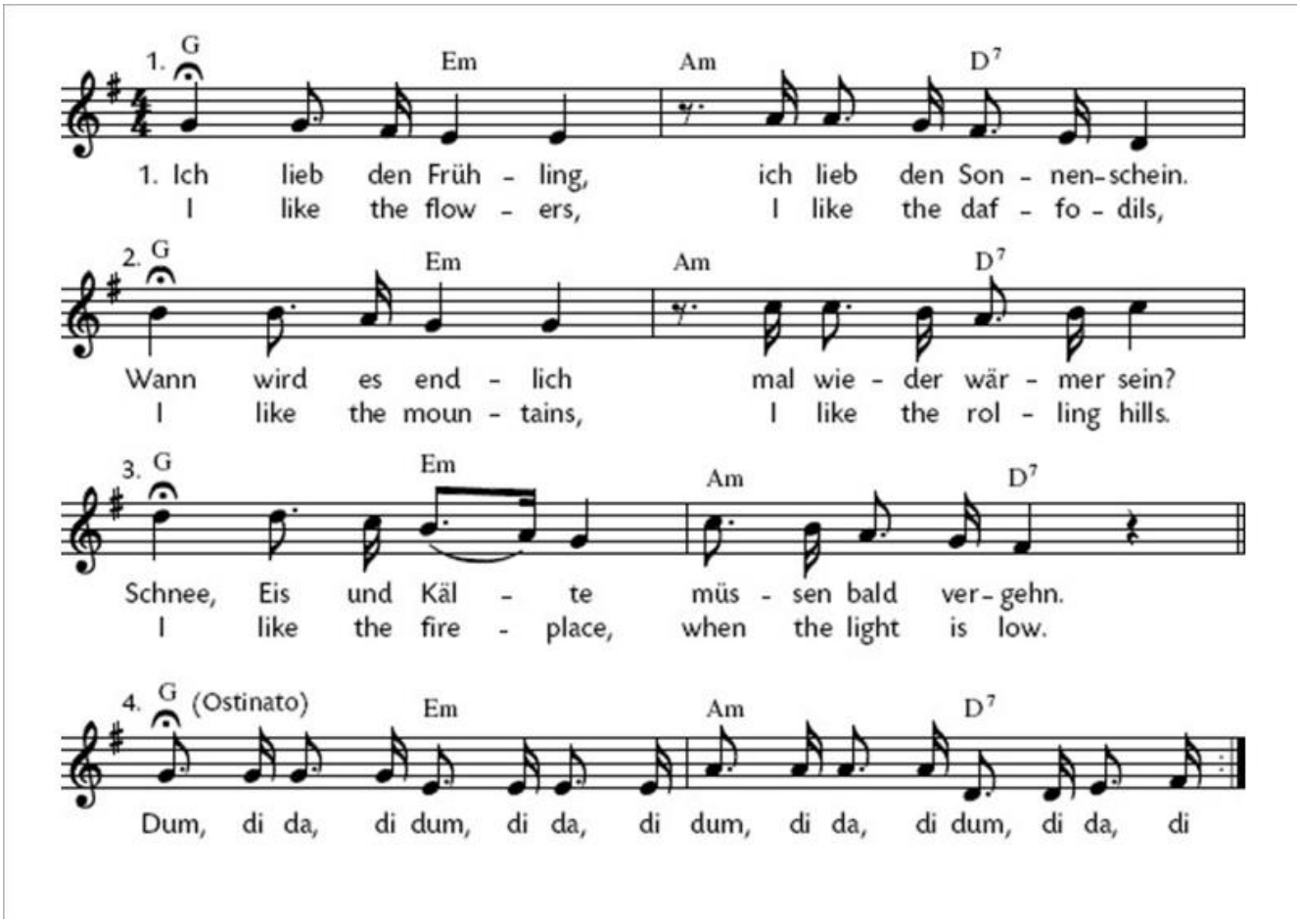

I like the flowers / Ich liebe den Frühling ist eines meiner liebsten Kinderlieder

Im Frühling sind wir etwa gleichviel draussen wie drinnen. Skiausrüstung und Schlittschuhe räumen den Platz für Fahrräder und andere Aussenfahrzeuge. Freudig spielen die Kinder draussen auf der Strasse Fangspiele, Verstecken, mit Springseilen, Reifen, blasen Seifenblasen und malen mit Stassenkreide allerlei Bilder und Muster, Strassen mit Parkplätzen und Bushaltestellen oder Hüpfspiele auf die Strasse.

Seit vielen Jahren spielen meine Kinder mit Tageskindern und Nachbarskinder auf der Strasse vor unserem Haus.

Mit dem Fahrzeug aus der Ludothek malen die Kinder eine Strasse auf die Strasse. Meine Tochter hält die Kreide auf den Boden während mein Sohn fährt.

Meine Tochter mag das Eislaufen. Auf der Strasse fährt sie gerne Rollerblades.

Spontane Begegnungen finden wieder statt. Das Leben erwacht in allen Bereichen. Die wärmeren und helleren Tage wecken bei mir die Ausflugslust. Regelmässig unternehme ich mit meinen Kindern Ganz-, Halb- oder Mehrtagesausflüge. Ausflugsideen

sind in meinem Bewegungsangebot unter Entdeckungsfreiraum zu finden.

Ein fester Bestandteil im Frühling ist für uns das Bärlauch sammeln. Wir verarbeiten den Bärlauch zu Pesto, Kräuteröl und trocknen ihn für spätere Kräutermischungen.

Im Frühling erwacht das Leben. Es zieht mich immer mehr nach draussen. Die Gartenarbeit hat Hochbetrieb mit Ansäen, Pflegen, Hegen, Giessen, Auspflanzen ….

Tomaten-, Zucchetti-, Gurken- und Kürbissetzlinge dürfen an warmen Tagen auf die Terrasse. In der Nacht sind sie im Wintergarten vor Frost geschützt.

Für mich bedeutet Frühling die Umsetzung von Vorhaben. Alte und verbrauchte Gedankenmuster ersetzte ich durch frische. Diese lasse ich täglich in meine Meditation einfliessen. Es ist schön zu beobachten, wie sie sich im Laufe des Frühlings manifestieren. Ich lasse Licht in meinen Körper und beleuchte, was im Schatten war und zu wachen beginnen möchte. Physisch geniesse ich in vollen Zügen die wärmenden Sonnenstrahlen, das Licht, die frischen Frühlingspflanzen, das helle Grün und die

Gartenarbeit. Jeden Frühling staune ich wie aus einem kleinen Samen eine wundervolle Pflanze erwächst. Alles beginnt zu wachsen, auch wenn nicht alles zur vollen Reife heranwachsen wird.

Ein grösseres Projekt, dessen Samen wir in de Adventszeit gesetzt haben, nimmt im Frühling Gestalt an. 2015 gestalteten wir das Kinderzimmer gross um. Bis zu den Sommerferien brachten wir es zur vollen Reife.

Frühling verbinde ich mit

- Osten
- Gelb, orange und hellgrüne Farbtöne
- Erde
- Körper
- Quelle
- Zulassen, Einlassen
- Energien gehen hinaus
- Hinaus
- Geboren werden
- Energieähnlich wie der zunehmende Mond
- Energieähnlich wie der Morgen
- Sprössling- Blüte
- kalt – warm
- VerWIRKLICHung
- Begrüssung
- Säen, pflegen, setzen
- Ostern, Wonnemonat Mai, viele Feiertage
- Bärlauch sammeln und blühende Wiesen
- Spargeln und Erdbeeren

Frühlingshafte Gartenpflanzen sind für mich

- Frühblüher, dessen Blüten essbar sind wie Gänseblümchen und Stiefmütterchen
- Bärlauch

- grüne Kräuter
- Pflücksalate und Kopfsalat
- Spargeln
- Radieschen
- Frühlingszwiebeln
- Erdbeeren

Stiefmütterchen

Dieser Artikel wurde am 20. März 2015 veröffentlicht.

Ende der magischen Zeit mit dem Tag der drei Könige und der drei Königinnen

Als Kind feierte ich diesen Tag nicht. Es war bei uns in der Familie kein Brauch. Da meine Mutter Serbin war und in Serbien Weihnachten nach dem Julianischen Kalender gefeiert wurde und oft noch wird, feierten wir anstatt den Drei-Königs-Tag nochmals etwas Weihnachten. Mein Mann liebt jedoch den Drei-

Königs-Tag und organisiert seit Jahren für uns einen Dreikönigskuchen. Meine Kinder, vor allem mein Sohn freut sich sehr auf das aussergewöhnliche Frühstück. Meistens wird er auch König. 2015 wurde er sogar zweifacher König (Familienkönig und Tagesfamilienkönig). Meine Tochter freute sich früher, wenn mein Sohn den König wieder so geschickt versteckte, dass auch sie noch einen fand. Ich erzähle ihnen, dass die drei Könige Kaspar, Melchior und Balthasar heissen und es aber auch drei heilige Königinnen gibt mit den Namen Katharina, Margaretha und Barbara. Am Abend zünden wir zum letzten Mal die Baumkerzen unseres Lichterbaums an. Dann kehrt allmählich der Alltag wieder ein und die Festtage verklingen.

Kurz vor dem Drei-Königs-Tag war Vollmond. Bis zum Neumond wird sich das magische Tor für mich geschlossen haben.

Bis zum Januar-Neumond (Mitte oder Ende des Januars), haben wir alle Weihnachtssachen aufgeräumt und versorgt. Somit hat sich auch das Tor, der für mich magischen Zeit mit dem Advent, den Weihnachtstagen, den Rauhnächten und dem Jahreswechsel

geschlossen.

Langsam kehrt der Alltag wieder ein mit vielen neuen Impulsen.